



รายละเอียดหมวดที่ 7 ผลลัพธ์

วิทยาลัยสหวิทยาการ มหาวิทยาลัยธรรมศาสตร์

ประจำปีการศึกษา 2561 - 2562

ภายใต้เกณฑ์คุณภาพการศึกษาเพื่อการดำเนินการที่เป็นเลิศ (EdPEX)

7.1 ผลลัพธ์ด้านการเรียนรู้ของผู้เรียนและด้านกระบวนการ

ก. ผลลัพธ์ด้านการเรียนรู้ของผู้เรียนและด้านบริการที่มุ่งเน้นลูกค้า

ผลลัพธ์การเรียนรู้ของผู้เรียนตามพันธกิจด้านการศึกษา พบว่า ปีการศึกษา 2560-2562 อัตราการสำเร็จการศึกษาภายในวงรอบของหลักสูตรปริญญาโทต่ำกว่าเป้าหมาย สำหรับอัตราการสำเร็จการศึกษาภายในวงรอบของหลักสูตรปริญญาตรีและปริญญาเอก พบว่า ตั้งแต่ปีการศึกษา 2560-2562 อัตราการสำเร็จการศึกษาเป็นไปตามเป้าหมาย (ภาพที่ 7.1ก-1) แต่เมื่อพิจารณาภาวะการมีงานทำของนักศึกษาระดับปริญญาตรีย้อนหลัง 3 ปีพบว่า ปีการศึกษา 2559 และ 2560 นักศึกษาระดับปริญญาตรีมีร้อยละของภาวะการมีงานทำ ร้อยละ 92.98 และ 89.31 ตามลำดับ แต่ในปีการศึกษา 2561 นักศึกษามีภาวะการมีงานทำมากขึ้นถึง ร้อยละ 93.37

ภาพที่ 7.1ก-1 อัตราการสำเร็จการศึกษาภายในวงรอบหลักสูตร

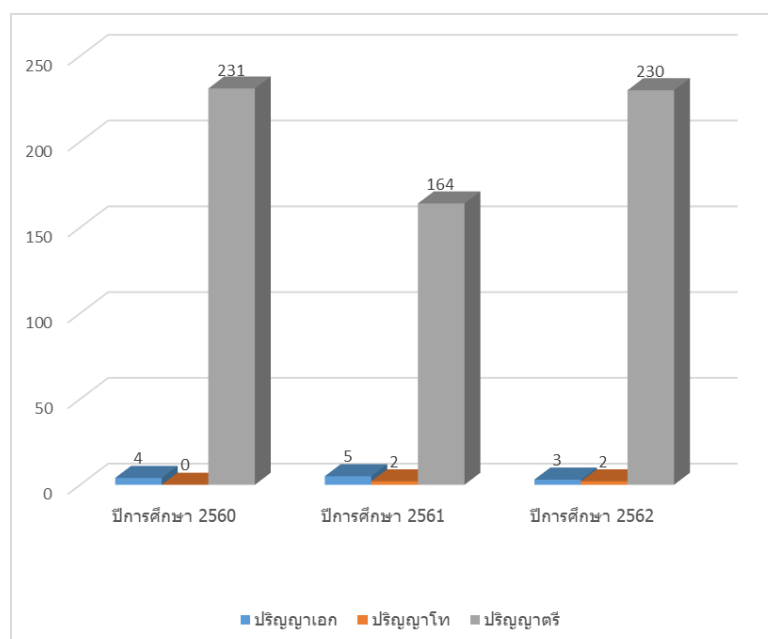

ภาพที่ 7.1ก-2 ร้อยละของภาวะการมีงานทำของนักศึกษาระดับปริญญาตรี

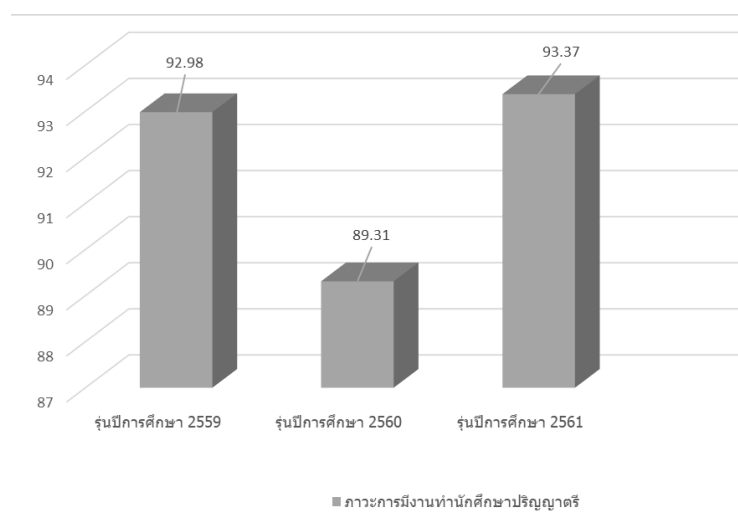

ในปีการศึกษา 2561 และ 2562 วิทยาลัยมีแนวโน้มจำนวนผลงานวิจัยและงานสร้างสรรค์ที่ตีพิมพ์หรือเผยแพร่ในวารสารบนฐานข้อมูลระดับชาติและนานาชาติ ลดลงจากปีการศึกษา 2560 ในขณะที่จำนวนผลงานอาจารย์ที่มีการตีพิมพ์ใน Proceedings ในการประชุมวิชาการระดับชาติและนานาชาติมีเพิ่มขึ้น โดยผลผลิตของวิทยาลัยที่เห็นได้ชัดเจน คือ ผลงานตีพิมพ์ของอาจารย์ได้รับการอ้างอิงต่อเรื่อง (Citations/paper) มีแนวโน้มสูงขึ้น ตั้งแต่ปีการศึกษา 2560 จนถึง ปีการศึกษา 2562 (ภาพที่ 7.1ก-3) นอกจากนี้ผลงานวิจัยที่ได้รับทุนจากหน่วยงานภายนอก ปริมาณเงินวิจัยจากหน่วยงานภายนอก ร้อยละผลงานวิจัย/นวัตกรรม/งานสร้างสรรค์ที่เป็นความร่วมมือกับหน่วยงานภายนอก แม้จะมีระดับลดลงจากปี 2560 แต่ในส่วนของจำนวนผลงานวิจัย/นวัตกรรม/งานสร้างสรรค์ที่นำไปใช้ประโยชน์เพื่อแก้ไขปัญหาชุมชน/สังคม/ประเทศชาติ นั้นแนวโน้มเพิ่มสูงขึ้นจากเป้าหมายอย่างมากในปีการศึกษา 2562

ภาพที่ 7.1ก-3 ผลงานวิจัยของวิทยาลัยที่ได้รับการตีพิมพ์/เผยแพร่ การอ้างอิงผลงานวิจัยตีพิมพ์ และนำไปใช้ประโยชน์ ปีการศึกษา 2559-2562

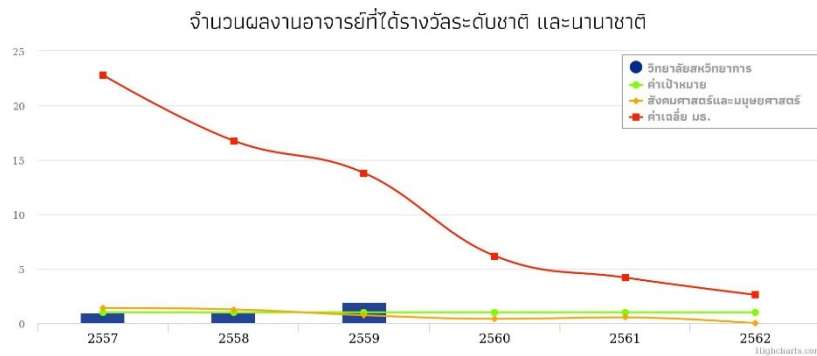

จำนวนผลงานอาจารย์ที่มีการตีพิมพ์ใน Proceedings ในการประชุมวิชาการระดับชาติและนานาชาติ

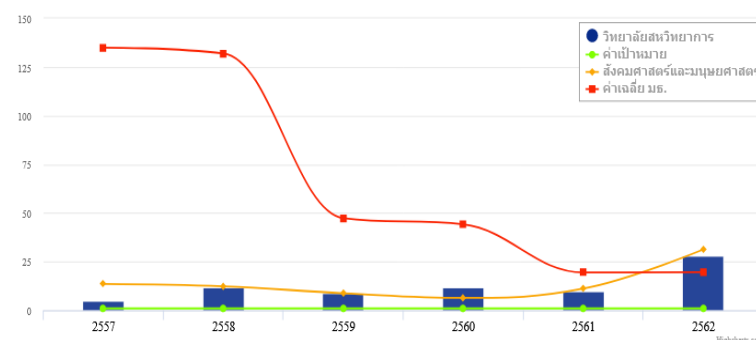

จำนวนครั้งที่ผลงานแต่ละชิ้นของอาจารย์ได้รับการอ้างอิงโดยเฉลี่ย (citations/paper)

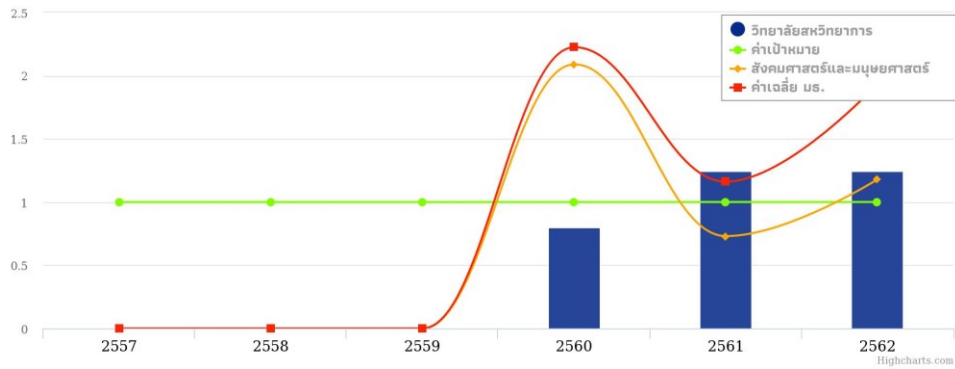

จำนวนผลงานวิจัยที่ได้รับทุนจากหน่วยงานภายนอก

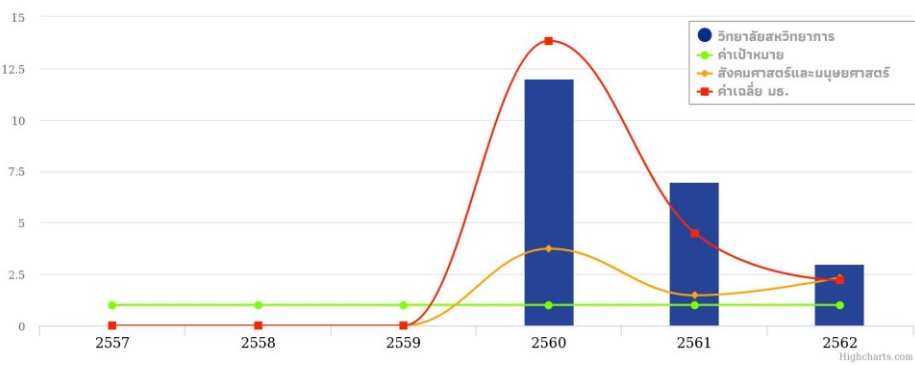

ปริมาณเงินทุนวิจัยที่ได้รับจากหน่วยงานภายนอก

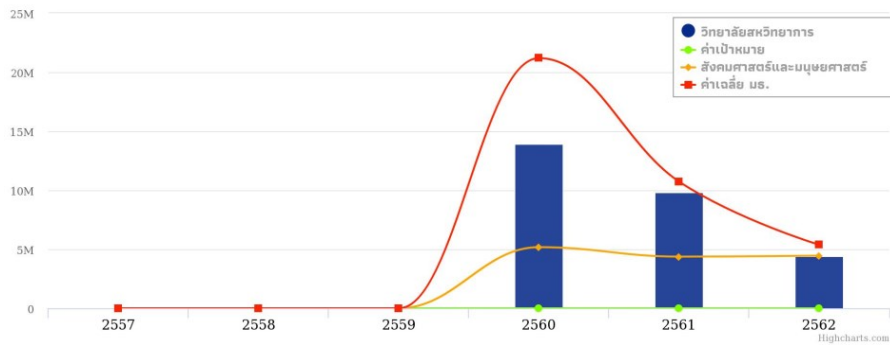

ร้อยละผลงานวิจัย/นวัตกรรม/งานสร้างสรรค์ที่เป็นความร่วมมือ กับหน่วยงานภายนอก

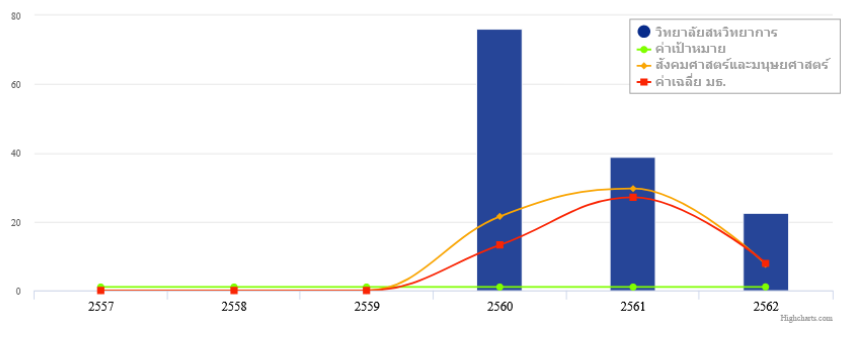

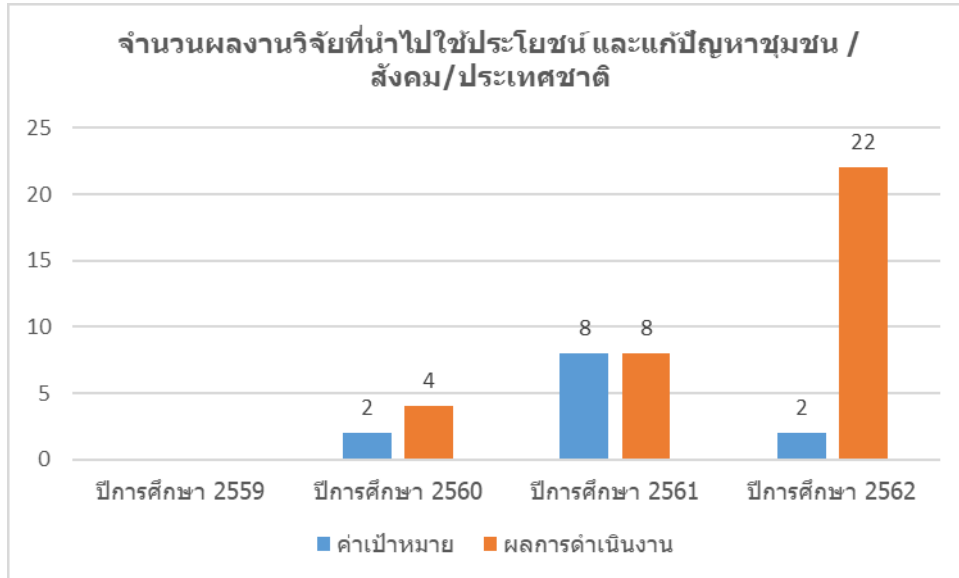

วิทยาลัยสหวิทยาการดำเนินการให้บริการวิชาการด้านสังคมศาสตร์และมนุษยศาสตร์ โดยเฉพาะด้านเสริมสร้างคุณภาพชีวิตผู้สูงอายุ เกษตรอินทรีย์ และอนาคตศาสตร์ โดยพบว่า วิทยาลัยมีจำนวนผลงานบริการวิชาการและรายได้จากการบริการวิชาการเพิ่มขึ้นอย่างมีนัยยะสำคัญในปี 2560 แม้ว่าในปี 2561 - 2562 จะมีระดับที่ลดลงบ้างแต่ (ภาพที่ 7.1ก-4) ยังพบว่า วิทยาลัยมีสัดส่วนกิจกรรมที่ดำเนินการแบบให้เปล่าเพื่อบริการสังคมและร้อยละของอาจารย์ที่มีส่วนร่วมในงานบริการวิชาการเพิ่มมากขึ้นจากปี 2559 ตามลำดับ

ภาพที่ 7.1ก-4 ผลงานบริการวิชาการของวิทยาลัยสหวิทยาการ พ.ศ. 2559-2562

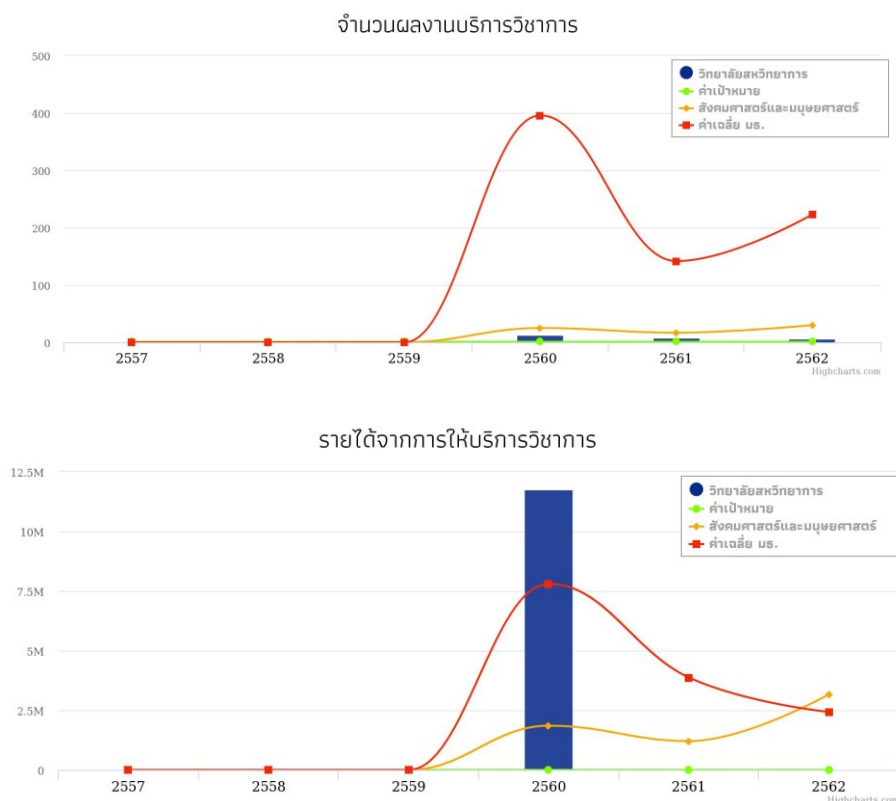

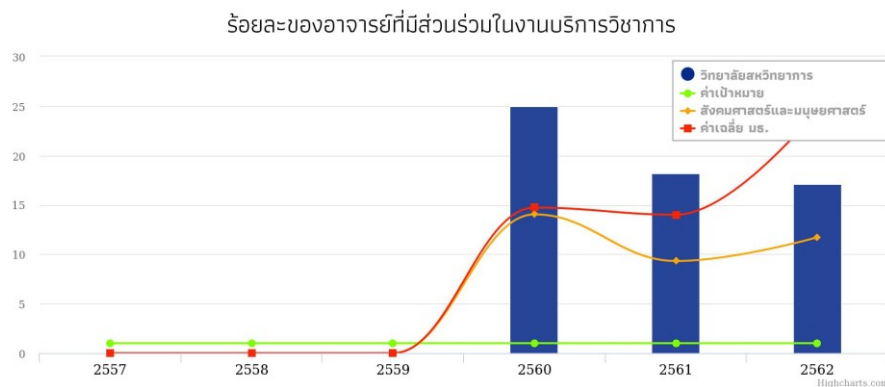
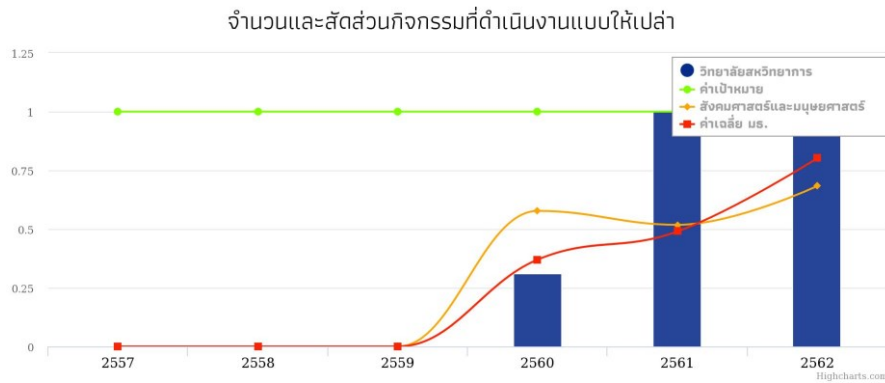

ข. ผลลัพธ์ด้านประสิทธิผลของกระบวนการทำงาน

7.1ข(1) ประสิทธิภาพและประสิทธิผลของกระบวนการ

วิทยาลัยมุ่งเน้นผลิตบัณฑิตที่มีคุณภาพตามมาตรฐานของ สกอ. และนโยบายและยุทธศาสตร์ มหาวิทยาลัยธรรมศาสตร์ ตลอดจนตรงกับความต้องการผู้มีส่วนได้ส่วนเสียและผู้ใช้บัณฑิต ในปีการศึกษา 2561 เป็นต้นมา พบว่า นักศึกษารับใหม่ในหลักสูตรปริญญาเอก ปริญญาโท และปริญญาตรี (ท่าพระจันทร์) มีจำนวนเพิ่มขึ้นจากปี 2560 แม้ยังไม่ถึงเป้าหมายที่กำหนดไว้ แต่ก็อยู่ระดับที่น่าพอใจ โดยเฉพาะหลักสูตรปริญญาตรี ท่าพระจันทร์ ที่มีแนวโน้มสัดส่วนการรับเข้าเป็นไปตามเป้าหมาย ในขณะที่หลักสูตรปริญญาตรี 2 หลักสูตรที่ศูนย์ลำปางมีจำนวนลดลง และไม่เป็นไปตามเป้าหมาย (ตารางที่ 7.1ข(1)-1)

ตารางที่ 7.1ข-1 จำนวนนักศึกษาระดับปริญญาตรี โท และเอกที่รับเข้าใหม่ต่อจำนวนแผนที่กำหนดไว้
ปีการศึกษา 2560-2563

หลักสูตร	ปีการศึกษา 2560		ปีการศึกษา 2561		ปีการศึกษา 2562		ปีการศึกษา 2563	
	เป้าหมาย	จำนวน รับจริง	เป้าหมาย	จำนวน รับจริง	เป้าหมาย	จำนวน รับจริง	เป้าหมาย	จำนวน รับจริง
หลักสูตรดุขฎิบัณฑิต สาขาวิชา สหวิทยาการ	10	10	10	9	10	5	10	8
หลักสูตรศิลปศาสตรมหาบัณฑิต สาขาวิชาสตรี เพศสถานะ และเพศวิถี ศึกษา	15	15	15	9	15	9	15	9
หลักสูตรศิลปศาสตรบัณฑิตสห วิทยาการสังคมศาสตร์ (ศูนย์ลำปาง)	150	101	130	86	130	114	130	122
หลักสูตรศิลปศาสตรบัณฑิต สาขาวิชา ปรัชญา การเมือง และเศรษฐศาสตร์ (ศูนย์ลำปาง)	80	65	80	32	80	59	95	71
หลักสูตรศิลปศาสตรบัณฑิต สาขาวิชา ปรัชญา การเมือง และเศรษฐศาสตร์ (ท่าพระจันทร์)	80	68	80	144	80	72	83	83

สำหรับผลลัพธ์ด้านการส่งเสริมให้นักศึกษาเผยแพร่ผลงานวิจัยในระดับชาติและระดับนานาชาติ พบว่า ในปี 2561 นักศึกษา วิทยาลัยสหวิทยาการมีผลงานที่เพิ่มขึ้นจากปีการศึกษาก่อนหน้า ทั้งในด้านจำนวนผลงาน นักศึกษาที่ได้รับรางวัลในระดับชาติหรือนานาชาติ จำนวนผลงานของนักศึกษาระดับปริญญาโท-เอกที่ได้รับการตีพิมพ์ใน วารสารวิชาการระดับชาติหรือนานาชาติ และร้อยละของนักศึกษาระดับบัณฑิตศึกษาที่ได้รับการตีพิมพ์ผลงานใน วารสารวิชาการระดับชาติหรือนานาชาติ (ภาพที่ 7.1ข-1)

ภาพที่ 7.1ข-1 จำนวนผลงานของนักศึกษาที่ได้รับรางวัลและได้รับการตีพิมพ์ในวารสารวิชาการระดับชาติหรือนานาชาติ ปี 2559-2562

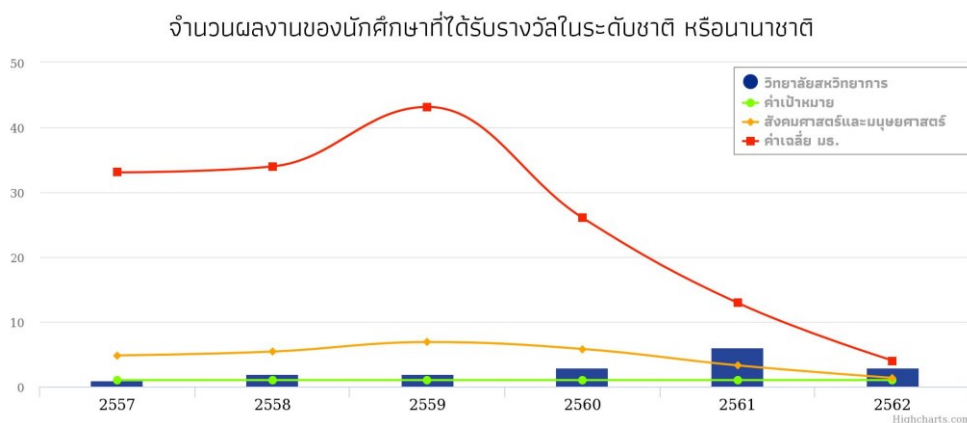

จำนวนผลงานของนักศึกษาระดับบัณฑิตศึกษาที่ได้รับการตีพิมพ์ในวารสารวิชาการระดับชาติหรือนานาชาติ

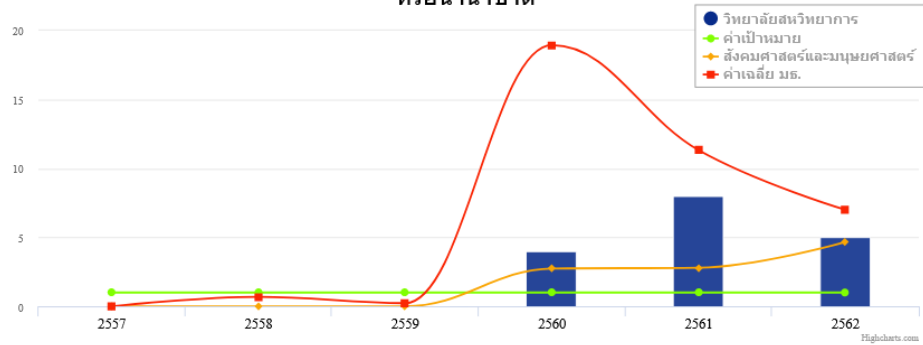

ร้อยละของนักศึกษาระดับบัณฑิตศึกษาที่ได้รับการตีพิมพ์ผลงานในวารสารวิชาการระดับชาติหรือนานาชาติ

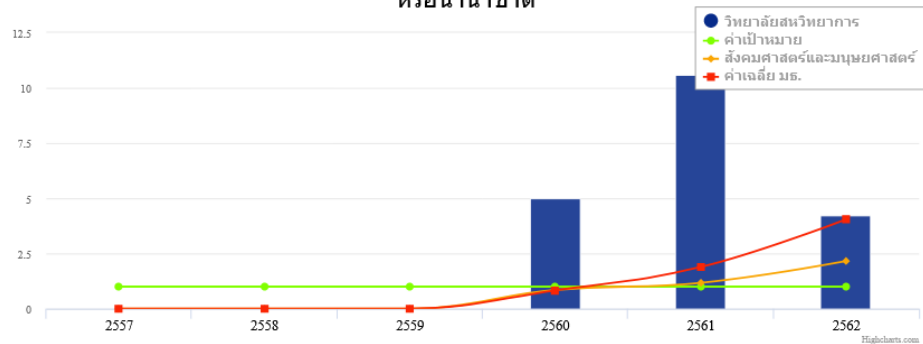

นอกจากนี้ วิทยาลัยยังมีจำนวนผลงานวิจัยที่ได้รับทุนจากหน่วยงานภายนอกในปี 2560 - 2562 อย่างต่อเนื่อง โดยมีปริมาณเงินทุนวิจัยจากหน่วยงานภายนอกในปีการศึกษา 2560 เป็นเงิน 341,111 บาทต่ออาจารย์ 1 คน ปีการศึกษา 2561 402,204.09 บาท ต่อคน และ ปีการศึกษา 2562 189,847 บาทต่อคน (ภาพที่ 7.1ข-2)

ภาพที่ 7.1ข-2 จำนวนผลงานวิจัยที่ได้รับทุนจากหน่วยงานภายนอก ปี 2560-2562

จำนวนผลงานวิจัยที่ได้รับทุนจากหน่วยงานภายนอก

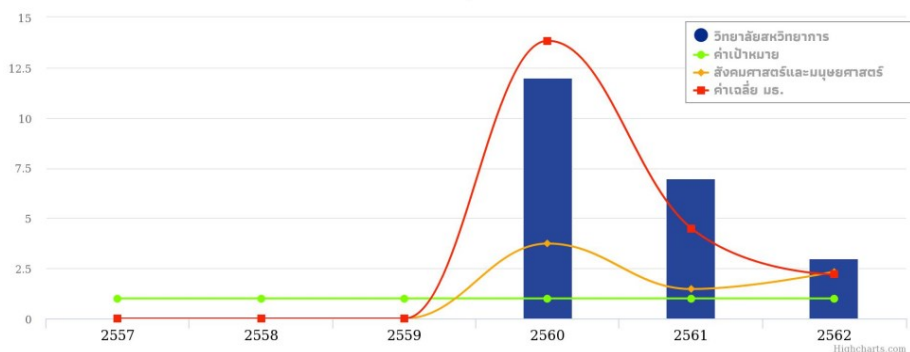

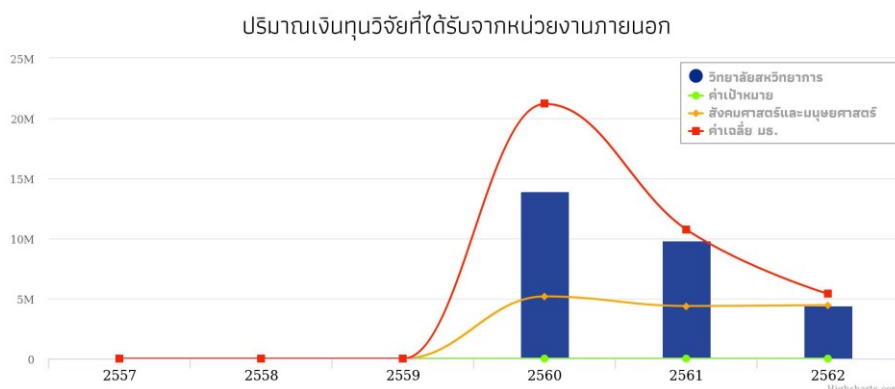

ผลลัพธ์ของกระบวนการสนับสนุนด้าน IT เพื่อสนับสนุนพันธกิจวิทยาลัยสหวิทยาการ โดยผลลัพธ์ในการให้บริการเทคโนโลยีสารสนเทศผ่านกลไกการสื่อสารข้อมูลผลิตภัณฑ์และองค์ความรู้ที่ผ่านการจัดการเรียนรู้ของวิทยาลัยให้แก่นักศึกษา บุคลากร และผู้สนใจผ่านช่องทาง Web-based Technology ปีการศึกษา 2560 ถึงปีการศึกษา 2562 มีผลการให้บริการตามตัวชี้วัดด้าน IT มีแนวโน้มที่สูงขึ้น ดังตารางที่ 7.1ข-2

ตารางที่ 7.1ข-2 ผลการให้บริการด้านเทคโนโลยีสารสนเทศ ปี 2562

ผลลัพธ์	ปี 2560		ปี 2562
	เป้าหมาย	ผลลัพธ์	ผลลัพธ์
● จำนวนครั้งของผู้เข้าชม Website (ครั้ง)	5,000	5,123	N/A *
● จำนวนยอดผู้ติดตาม Facebook วิทยาลัยสหวิทยาการ (คน)	2,000	2,567	4,077
● จำนวนการเผยแพร่ข้อมูลศิษย์เก่าดีเด่นของวิทยาลัยบน Facebook ของวิทยาลัย (ครั้ง)	48	50	75

* ในปีการศึกษา 2562 เป็นต้นมหาวิทยาลัยฯ ได้เปลี่ยนรูปแบบ Website ให้เป็นไปตามรูปแบบของมหาวิทยาลัยธรรมศาสตร์ ซึ่งไม่รองรับการนับจำนวนผู้เข้าชม

7.1ข(2) การเตรียมพร้อมต่อภาวะฉุกเฉิน

สำหรับการเตรียมความพร้อมต่อภาวะฉุกเฉินของวิทยาลัยสหวิทยาการประจำปี 2562 วิทยาลัยมีการเตรียมความพร้อมเพื่อรับมือกับภัยพิบัติและภาวะฉุกเฉิน ในช่วงสถานการณ์โควิด -19 ได้มีการเตรียมความพร้อมโดยให้มีการเรียนการสอนผ่านระบบออนไลน์ การทำงานจากที่บ้าน Work from home

ค. ผลลัพธ์ด้านการจัดการห่วงโซ่อุปทาน

ในปี 2561 - 2562 วิทยาลัยสหวิทยาการได้จัดฝึกอบรมเพื่อพัฒนาผลการดำเนินงานตามพันธกิจหลักของวิทยาลัยและเวทีแลกเปลี่ยนเรียนรู้ โดยในปี 2561 จัดสัมมนาเรื่อง การพัฒนาองค์กรเพื่อสู่การเปลี่ยนแปลงในยุคไทยแลนด์ 4.0 วิทยาลัยสหวิทยาการ มหาวิทยาลัยธรรมศาสตร์ ท่าพระจันทร์ และศูนย์ลำปาง วันที่ 10-12 กุมภาพันธ์ 2561 ณ ศศิตารา รีสอร์ท จังหวัดน่าน และในปีงบประมาณ 2563 เรื่อง การเปลี่ยนผ่านวิทยาลัยสหวิทยาการเพื่อรับมือระบบการศึกษาในอนาคตวันที่ 5 - 7 มกราคม 2563 ณ โรงแรมอิมพีเรียล ภูเก็ต ฮิลล์

รีสอร์ท จังหวัดเพชรบูรณ์ การสัมมนาบุคลากรวิทยาลัยสหวิทยาการ ปีงบประมาณ 2563 วันเสาร์ที่ 3 -5 ตุลาคม 2563 ณ เทวัญดารา บีช วิลล่า กุยบุรี จังหวัดประจวบคีรีขันธ์ ในหัวข้อการพัฒนาบุคลากรวิทยาลัยสหวิทยาการสู่ความเป็นเลิศทางวิชาการและการทำงานอย่างมีความสุข ส่วนทางด้านการวิจัย วิทยาลัยจัดระบบส่งเสริมและสนับสนุนการทำวิจัยของคณาจารย์ รวมถึงการอบรมให้ความรู้และคำแนะนำให้คณาจารย์มีงานวิจัยและงานสร้างสรรค์ได้การตีพิมพ์เผยแพร่มากขึ้น เช่นมีการจัดโครงการเสริมสร้างศักยภาพการทำวิจัยระดับนานาชาติให้แก่บุคลากรสายวิชาการ เป็นต้น เพื่อให้มีงานวิจัยและงานสร้างสรรค์ได้การตีพิมพ์เผยแพร่มากขึ้น

7.2 ผลลัพธ์ด้านการมุ่งเน้นลูกค้า

ก. ผลลัพธ์ด้านการมุ่งเน้นผู้เรียนและลูกค้ากลุ่มอื่น

7.2ก(1) ความพึงพอใจของผู้เรียนและลูกค้ากลุ่มอื่น

วิทยาลัยได้สำรวจความพึงพอใจของนักศึกษาทุกระดับ ในปีการศึกษา 2560 - 2562 พบว่า นักศึกษาทุกระดับมีความพึงพอใจต่อการเป็นนักศึกษาของวิทยาลัย หลักสูตร การจัดการเรียนการสอนของหลักสูตร กิจกรรมเสริมหลักสูตร และอาจารย์ผู้สอน โดยมีระดับคะแนนสูงกว่าเป้าหมายที่กำหนดไว้ (เป้าหมายไม่น้อยกว่า 3.51 คะแนน) (ตารางที่ 7.2ก-1) นอกจากนี้ ผลการประเมินผู้ใช้บัณฑิตของวิทยาลัยในทุกระดับมีระดับคะแนนความพึงพอใจสูงกว่าเป้าหมายที่กำหนด (ภาพที่ 7.2ข-1)

ตารางที่ 7.2ก-1 ความพึงพอใจของผู้เรียนและผู้มีส่วนได้ส่วนเสียของหลักสูตรต่าง ๆ

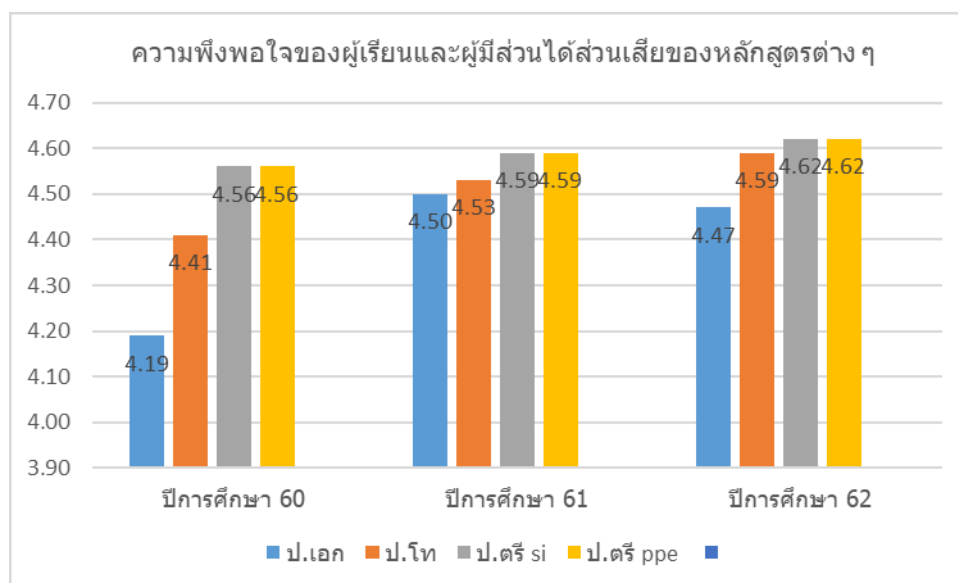

ภาพที่ 7.2ข-1 ระดับความพึงพอใจของผู้ใช้บัณฑิตระดับ ป.ตรี โท เอก ปี 2559-2561

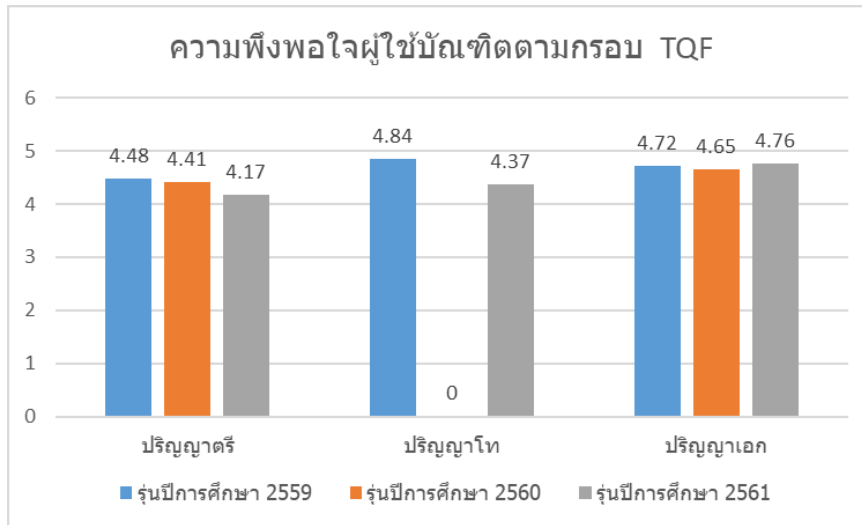

สำหรับพันธกิจด้านการวิจัย ในปี 2560 แหล่งทุนมีความพึงพอใจมากขึ้นกว่าปี 2559 เช่นเดียวกับลูกค้ากลุ่มผู้รับบริการวิชาการจากวิทยาลัย แต่ในปี 2561 - 2562 ไม่มีการประเมินในเรื่องนี้ (ภาพที่ 7.2ก-2)

ภาพที่ 7.2ก-2 ระดับความพึงพอใจของแหล่งทุนวิจัยและผู้รับบริการวิชาการ ปี 2558-2560

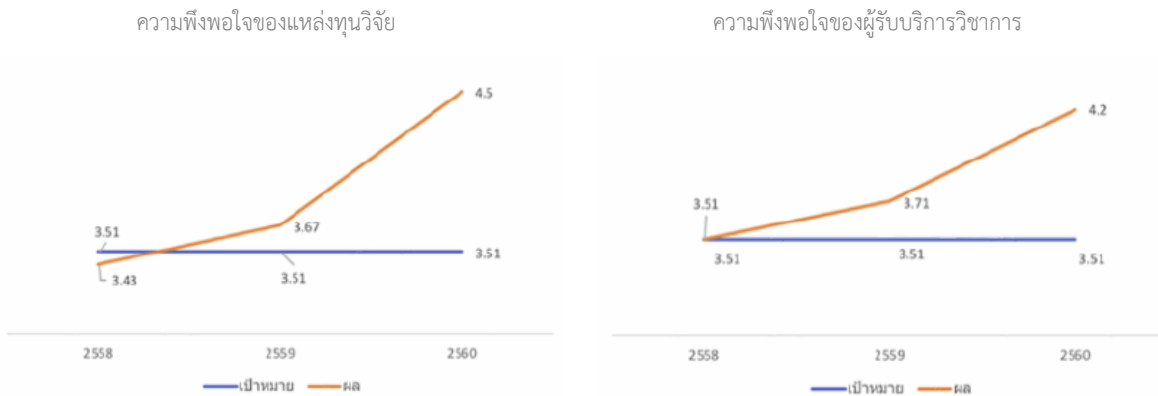

7.2ก(2) ความผูกพันของผู้เรียนและลูกค้ากลุ่มอื่น

วิทยาลัยส่งเสริมให้ผู้เรียนและศิษย์เก่ามีความผูกพันกับวิทยาลัย โดยในกลุ่มผู้เรียน วิทยาลัยดำเนินการผ่านกิจกรรมเสริมหลักสูตร กิจกรรมพัฒนา กิจกรรมนันทนาการ ซึ่งผลความผูกพันของนักศึกษาทุกระดับ ตั้งแต่ปี 2558 มีค่าสูงกว่าเป้าหมาย สำหรับกลุ่มศิษย์เก่า วิทยาลัยจัดคืนสู่เหย้าเป็นประจำทุกปีที่วิทยาลัยสหวิทยาการ ศูนย์ลำปาง รวมทั้งช่องทางติดต่อสื่อสารอื่น ซึ่งผลความผูกพันของศิษย์เก่ามีค่าสูงกว่าเป้าหมายตั้งแต่ปี 2558 แต่ในปีการศึกษา 2561 เป็นต้นมา ไม่ได้มีการประเมินระดับความผูกพันในข้อนี้ (ภาพที่ 7.2ก-3)

ภาพที่ 7.2ก-3 ระดับความผูกพันของนักศึกษาและศิษย์เก่าต่อวิทยาลัยสหวิทยาการ ปี 2558-2560

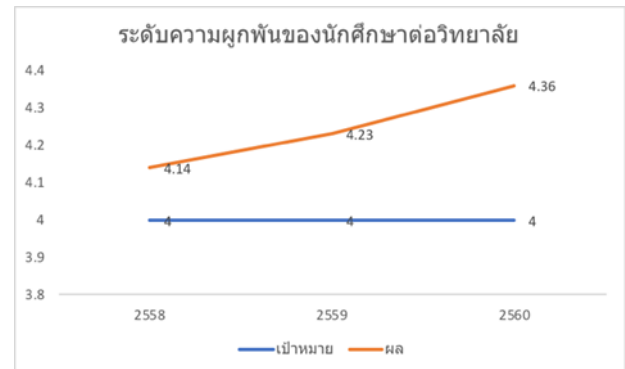
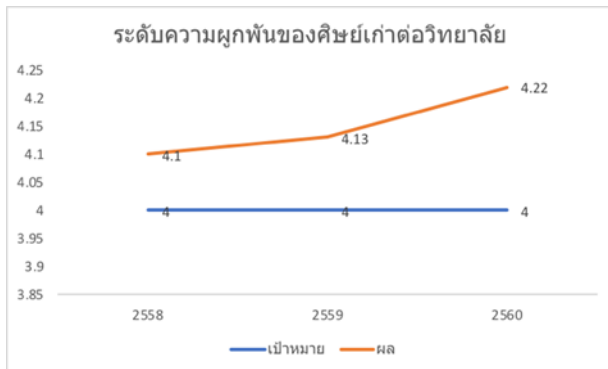

7.3 ผลลัพธ์ด้านการมุ่งเน้นบุคลากร

ก. ผลลัพธ์ด้านการมุ่งเน้นบุคลากร

7.3ก(1) อัตรากำลังและขีดความสามารถของบุคลากร

วิทยาลัยมีบุคลากร รวมจำนวนทั้งสิ้น 70 คน แบ่งเป็น บุคลากรสายวิชาการ จำนวน 41 คน ซึ่งมีวุฒิการศึกษาระดับปริญญาเอก 26 คน และระดับปริญญาโท 15 คน ในสาขาวิชาที่ตรงตามหลักสูตรที่ทำการสอน และมีตำแหน่งทางวิชาการเป็นรองศาสตราจารย์ 5 คน ผู้ช่วยศาสตราจารย์ 20 และบุคลากรสายสนับสนุนจำนวน 29 คน ดังแสดงรายละเอียดตามภาพที่ 7.3ก-1 และ 7.3ก-2

ภาพที่ 7.3ก-1 ประเภทและวุฒิการศึกษาของอาจารย์วิทยาลัยสหวิทยาการ

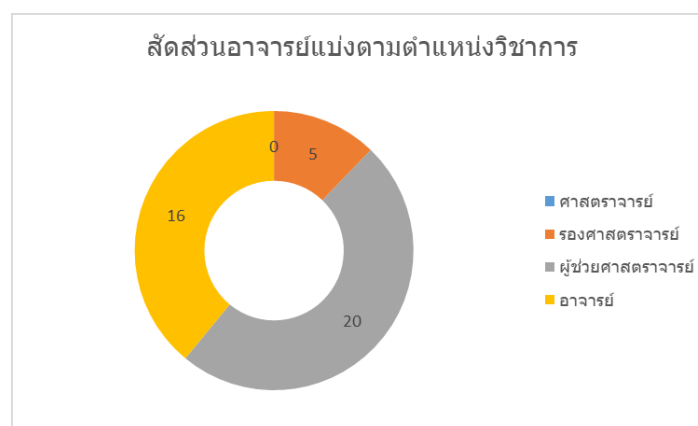

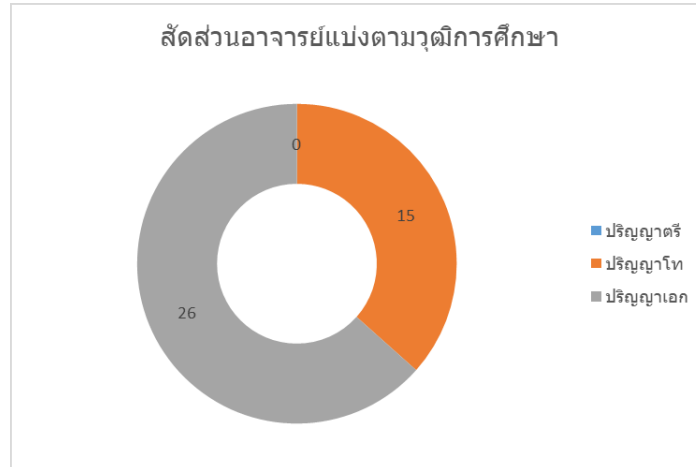

ภาพที่ 7.3ก-2 ประเภทและลักษณะของพนักงานมหาวิทยาลัยสายสนับสนุนวิชาการ

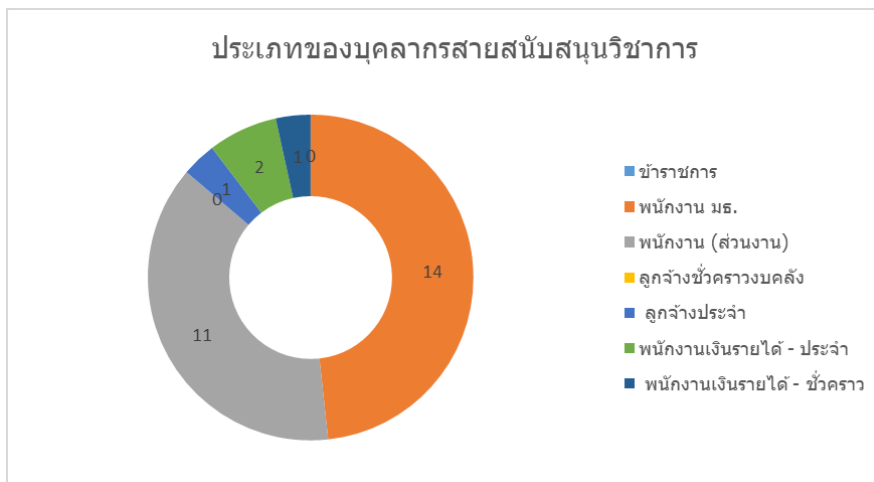

7.3ก(2) บรรยายกาการทำงาน

ในปี 2561 - 2562 วิทยาลัยได้ดำเนินการปรับปรุงและพัฒนาบรรยากาศในการทำงานที่หลากหลาย ในเชิงกายภาพ วิทยาลัยได้เริ่มใช้พื้นที่อาคารใหม่ 5 ชั้นบริเวณข้างคณะสังคมสงเคราะห์ รวมทั้งดำเนินการปรับปรุงพื้นที่ห้องพักอาจารย์บริเวณชั้น 5 อาคารอเนกประสงค์ 1 จนเสร็จสิ้น และยังมีการปรับปรุงพื้นที่ห้องพักอาจารย์ที่ศูนย์ลำปาง อาคารบุญชูพาณิชย์ซึ่งเพิ่งดำเนินการสร้างแล้วเสร็จ ในภาพรวมผลประเมินความพึงพอใจของบุคลากรต่อบรรยากาศสภาพแวดล้อมในการทำงานของบุคลากรวิทยาลัยสหวิทยาการมีแนวโน้มเพิ่มขึ้นอย่างมีนัยยะสำคัญตั้งแต่ปี พ.ศ.2560 เป็นต้นไป (ภาพที่ 7.3ก-3)

ภาพที่ 7.3ก-3 ระดับความพึงพอใจของบุคลากรวิทยาลัยสหวิทยาการต่อบรรยากาศการทำงาน

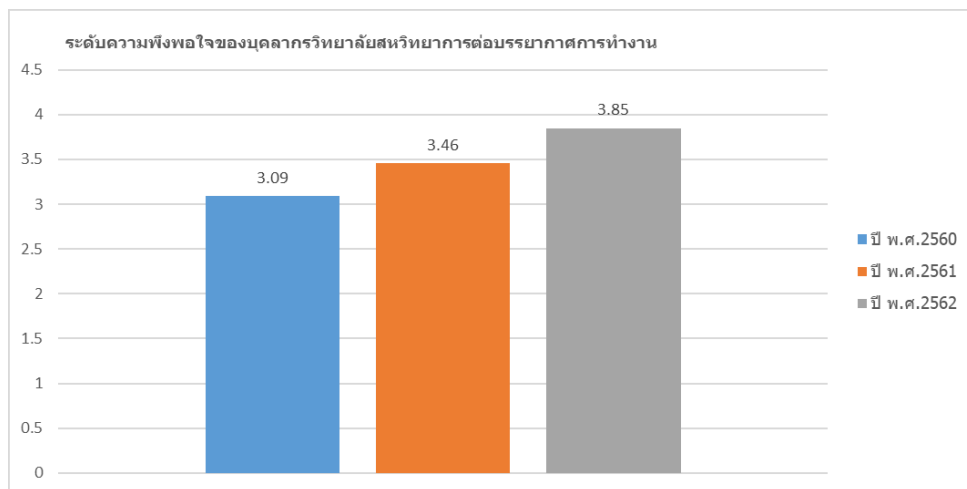

7.3ก(3) ความผูกพันของบุคลากร

วิทยาลัยได้ดำเนินการสำรวจระดับความพึงพอใจของบุคลากรต่อวิทยาลัยในภาพรวม ระดับความไม่พึงพอใจ และระดับความผูกพันต่อวิทยาลัย พบว่าบุคลากรของวิทยาลัยมีระดับความพึงพอใจ ระดับความไม่พึงพอใจ และความผูกพันต่อวิทยาลัย เพิ่มขึ้นอย่างต่อเนื่อง (ภาพที่ 7.3ก-4)

ภาพที่ 7.3ก-4 ระดับความพึงพอใจต่อวิทยาลัยในภาพรวม ความไม่พึงพอใจ และความผูกพันของบุคลากร ปี 2560-2562

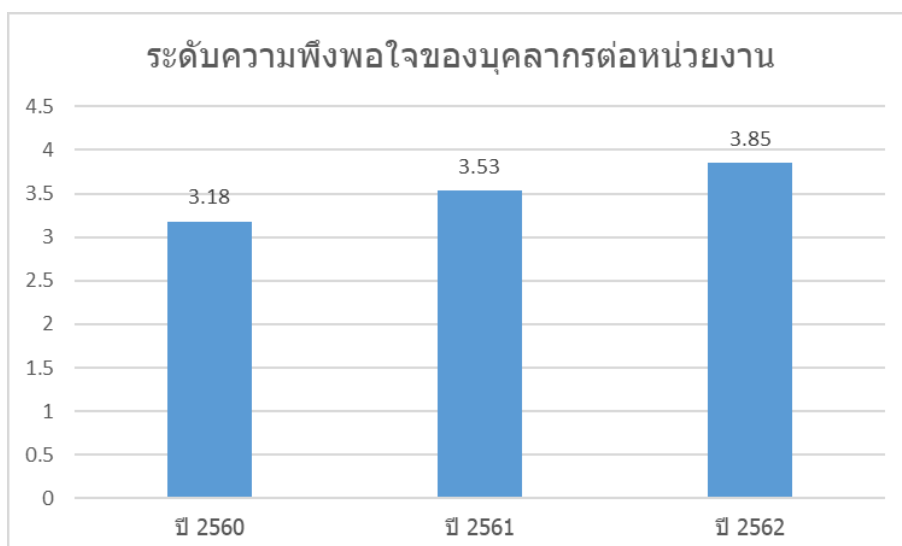

7.3ก(4) การพัฒนาบุคลากร

วิทยาลัยส่งเสริมบุคลากรสายวิชาการและสายสนับสนุนวิชาการให้เข้าร่วมการฝึกอบรมที่จัดโดยวิทยาลัยและมหาวิทยาลัยอย่างเต็มที่ โดยบุคลากรประเภทวิชาการได้รับทุนสนับสนุนให้นำเสนอผลงานวิชาการในต่างประเทศถือเป็นการพัฒนาตนเองและสะสมผลงานเพื่อขอกำหนดตำแหน่งทางวิชาการต่อไป โดยระหว่างปีงบประมาณ 2560-2563 วิทยาลัยได้จัดสรรทุนสนับสนุนการเผยแพร่งานวิจัยและผลงานวิชาการในต่างประเทศ ทั้งจากทุนของมหาวิทยาลัยธรรมศาสตร์ และทุนจากกองทุนวิจัยวิทยาลัยสหวิทยาการ จำนวนทั้งสิ้น 31 ทุน เป็นเงินทั้งสิ้น 2,060,188.20 บาท (ภาพที่ 7.3ก-5)

ภาพที่ 7.3ก-5 จำนวนบุคลากรสายวิชาการที่ได้รับการจัดสรรทุนสนับสนุนการเดินทางไปนำเสนอผลงานวิชาการในต่างประเทศ

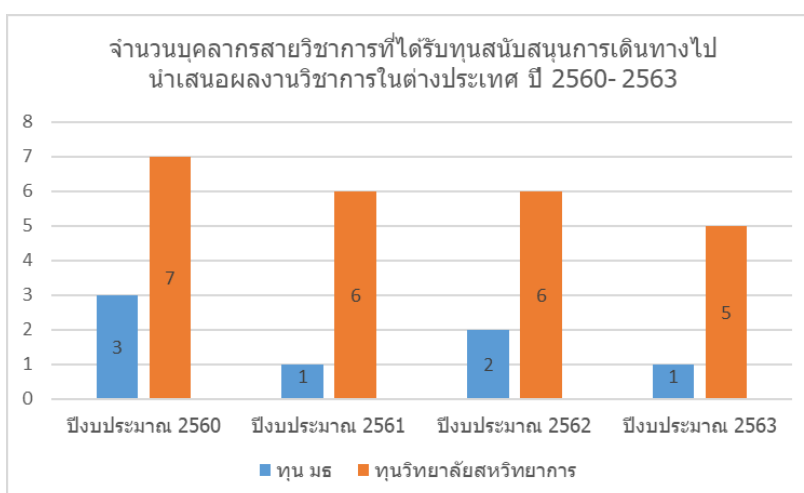

นอกจากนี้ วิทยาลัยยังผลักดัน ส่งเสริม และสนับสนุนให้บุคลากรสายสนับสนุนวิชาการได้เข้าร่วมการฝึกอบรมตามที่มหาวิทยาลัยกำหนด และสามารถเลือกเข้าอบรมตามหัวข้อที่สนใจได้ โดยวิทยาลัยมีทุนสนับสนุนให้คนละ 8,000 บาทต่อปี รวมทั้งสนับสนุนให้บุคลากรสายบริหาร ได้แก่ รองคณบดี และผู้อำนวยการหลักสูตรทุกหลักสูตรเข้าร่วมการฝึกอบรมเพื่อเตรียมความพร้อมรับมือติดชอบงานด้านบริหารองค์กรและหลักสูตรต่อไป จวบจนปัจจุบัน รองคณบดีและผู้อำนวยการหลักสูตรทุกหลักสูตรผ่านการฝึกอบรมหลักสูตรผู้บริหารแล้ว

7.4 ผลลัพธ์ด้านการนำองค์กรและการกำกับดูแล

ก. ผลลัพธ์ด้านการนำองค์กร การกำกับดูแล และความรับผิดชอบต่อสังคม

7.4ก(1) การนำองค์กร

ผู้บริหารวิทยาลัยสื่อสารกับบุคลากร ผู้เรียน ลูกค้ำกลุ่มต่าง ๆ ผ่านช่องทางที่หลากหลายตามตารางที่ 1.1ก(1)-2 และคณบดียังเปิดโอกาสให้สื่อสารโดยตรงกับคณบดี นอกจากนี้ วิทยาลัยยังใช้กลไกการประชาสัมพันธ์ของวิทยาลัยในการสื่อสารข้อมูลของวิทยาลัยเพื่อเจาะตลาดใหม่ด้วย ผลประเมินความพึงพอใจของบุคลากรต่อ

การบริหารงานของคณบดีและผู้บริหารในเดือนพฤศจิกายน 2560 พบว่า มีคะแนนเฉลี่ยความพึงพอใจอยู่ระหว่าง 2.71-6.32 คะแนน (ตารางที่ 7.4ก-1)

ตารางที่ 7.4ก-1 ความพึงพอใจของบุคลากรต่อการบริหารงานของทีมบริหาร ปี 2560

ทีมบริหาร	ปี 2560
1.คณบดี	6.32 ± 2.27
2.รองคณบดีฝ่ายบริหาร	2.71 ± 1.18
3.รองคณบดีฝ่ายวิชาการและประกันคุณภาพ	5.95 ± 2.29
4.รองคณบดีฝ่ายบริหารศูนย์ลำปาง	5.87 ± 2.13
5.รองคณบดีฝ่ายกิจการนักศึกษา	5.80 ± 2.12

7.4ก(2) การกำกับดูแล

วิทยาลัยติดตามผลการบริหารผ่านการกำกับติดตาม Corporate KPIs โดยในปี 2560 ได้คะแนน 67.6 ปี 2561 ได้คะแนน 66.72 และปี 2562 ได้คะแนน 77.01 ซึ่งถือว่ามีผลการดำเนินงานที่ดีขึ้นกว่าในปี 2560 ที่ผ่านมา (ภาพที่ 7.4ก-1)

ภาพที่ 7.4ก-1 ร้อยละ Corporate KPIs ที่บรรลุเป้าหมายประจำปีงบประมาณ 2560-2562

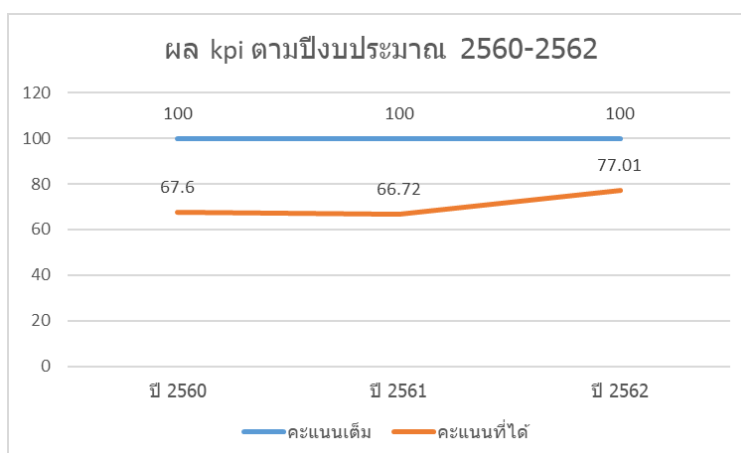

7.4ก(3-4) กฎหมาย ข้อบังคับ การรับรองมาตรฐาน และจริยธรรม

วิทยาลัยดำเนินการตามพันธกิจภายใต้กฎระเบียบข้อบังคับตามที่ระบุไว้ในหน้าที่ 5 ซึ่งผลดำเนินงานของวิทยาลัยพบว่า ทุกหลักสูตรได้รับการประเมินและปรับปรุงตามเกณฑ์ TQF และวิทยาลัยไม่พบเรื่องสอบสวนว่ามีความผิดวินัยร้ายแรง รวมทั้งไม่ปรากฏข้อร้องเรียนตามพันธกิจของวิทยาลัย

7.4ก(5) สังคม

วิทยาลัยให้ความสำคัญต่อสังคมและชุมชนโดยในปีงบประมาณ 2562 วิทยาลัยสหวิทยาการ ดำเนินการให้บริการวิชาการด้านสังคมศาสตร์และมนุษยศาสตร์ โดยเฉพาะด้านเสริมสร้างคุณภาพชีวิตผู้สูงอายุ

เกษตรอินทรีย์ และอนาคตศาสตร์ โดยพบว่า วิทยาลัยมีจำนวนผลงานบริการวิชาการและรายได้จากการบริการ วิชาการเพิ่มขึ้นอย่างมีนัยยะสำคัญในปี 2560 แม้ว่าในปี 2561 - 2562 จะมีระดับที่ลดลงบ้างแต่ (ภาพที่ 7.1ก-4) ยังพบว่า วิทยาลัยมีสัดส่วนกิจกรรมที่ดำเนินการแบบให้เปล่าเพื่อบริการสังคมและร้อยละของอาจารย์ที่มีส่วนร่วมใน งานบริการวิชาการเพิ่มมากขึ้นจากปี 2559 ตามลำดับ

ข. ผลลัพธ์ด้านการนำกลยุทธ์ไปปฏิบัติ

การนำกลยุทธ์ไปปฏิบัติผ่านโครงการและกิจกรรมขับเคลื่อนยุทธศาสตร์สู่การพัฒนาตามพันธกิจและ พัฒนากลุ่มภารกิจผลสำเร็จการดำเนินงานและการใช้จ่ายงบประมาณตั้งแต่ปีงบประมาณ 2561 - 2563 ร้อยละ 77.98 ร้อยละ 91.54 และร้อยละ 71.69 ตามลำดับ (ภาพที่ 7.4ข-1) ตัวชี้วัดที่สำคัญ (KPI) ปีงบประมาณ 2560-2562 และผลดำเนินการตัวชี้วัดตามแผนปฏิบัติการ 5 ปี ดังภาพที่ 7.4ข-2

ภาพที่ 7.4ข-1 ร้อยละผลสำเร็จของการดำเนินงานตามพันธกิจและการใช้จ่ายงบประมาณ 2560-2563

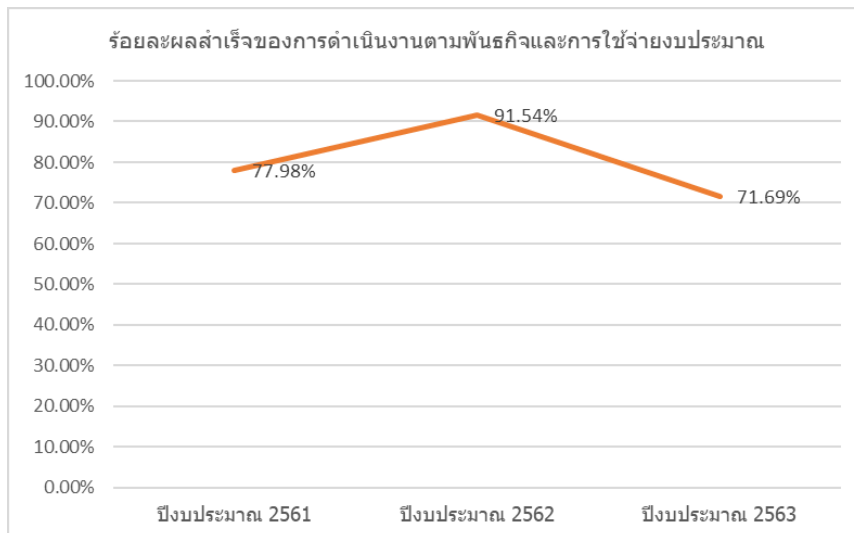

ภาพที่ 7.4ข-2 ผลดำเนินการตัวชี้วัดตามแผนปฏิบัติการ 5 ปีของวิทยาลัย

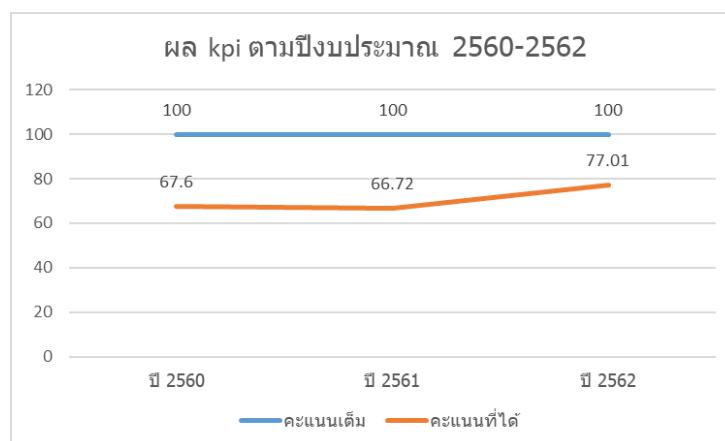

7.5 ผลลัพธ์ด้านงบประมาณ การเงิน และตลาด

ก. ผลลัพธ์ด้านงบประมาณ การเงิน และการตลาด

7.5ก(1) ผลการดำเนินการด้านงบประมาณและการเงิน

สถานะด้านงบประมาณย้อนหลัง 3 ปีงบประมาณ (พ.ศ. 2561-2563) ได้แก่ สถานะการเงิน งบประมาณแผ่นดิน สถานะการเงินรายได้ของหลักสูตรปริญญาตรีและหลักสูตรบัณฑิตศึกษา มีปรากฏดังภาพที่ 7.5 ก-1 ถึง 7.5ก-2

ภาพที่ 7.5ก-1 งบสถานะการเงินงบประมาณแผ่นดิน ปี 2558-2560

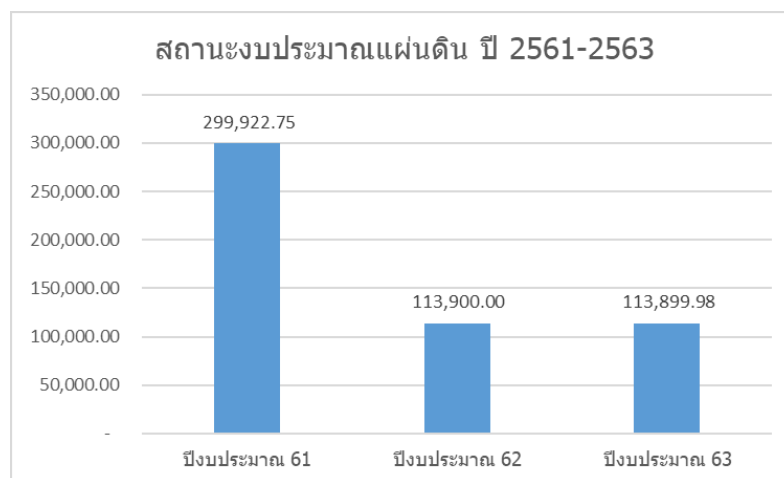

ภาพที่ 7.5ก-2 สถานะการเงินรายได้ของหลักสูตรปริญญาตรีและหลักสูตรบัณฑิตศึกษา ปี 2561-2563

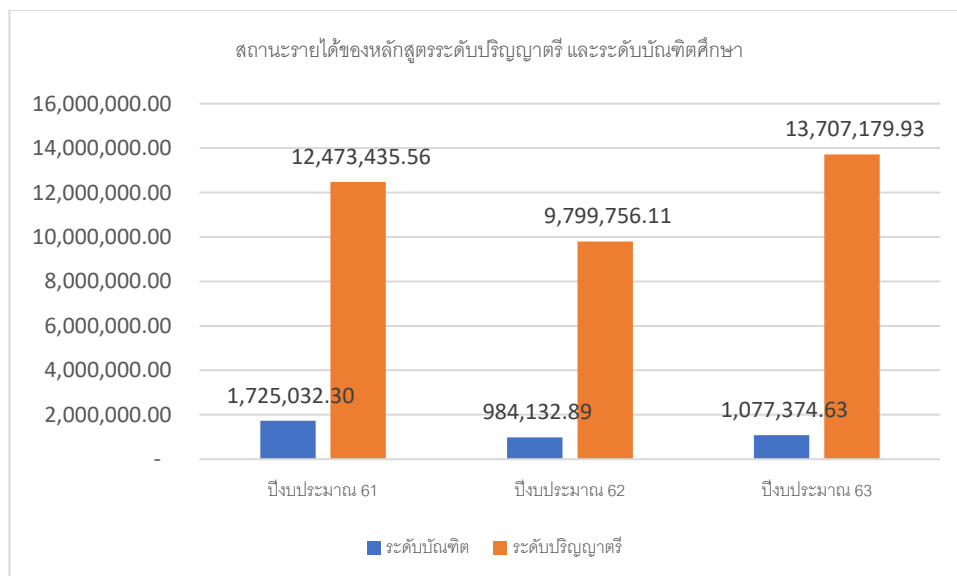

7.5ก(2) ผลการดำเนินการด้านการตลาด

ผลดำเนินการด้านการตลาดด้านหลักสูตร พบว่า อัตราส่วนของจำนวนรับผู้เข้าศึกษาในระดับปริญญาตรีต่อเป้าหมายมีจำนวนไม่คงที่ แต่ในภาพรวมหลักสูตรที่เปิดการเรียนการสอนที่ศูนย์ลำปางมีแนวโน้มลดลงระหว่างปี 2559-2560 สำหรับหลักสูตรระดับบัณฑิตศึกษามีแนวโน้มสูงขึ้นทั้งระดับปริญญาโทและปริญญาเอก จากผลดังกล่าว หลักสูตรปริญญาตรีที่เปิดการเรียนการสอนที่ศูนย์ลำปางจะนำไปพัฒนาและปรับปรุงหลักสูตรให้มีความดึงดูดผู้เรียนมากขึ้นต่อไป (ภาพที่ 7.5ก-1) ในส่วนผลดำเนินการด้านการตลาดด้านการวิจัย วิทยาลัยมีจำนวนโครงการวิจัยที่ได้รับสนับสนุนจากหน่วยงานภายนอกมีแนวโน้มเพิ่มขึ้น ในปี 2560 (ภาพที่ 7.1ก-3)

ภาพที่ 7.5ก-1 อัตราส่วนของจำนวนรับนักศึกษาเข้าศึกษาในหลักสูตรต่าง ๆ ของวิทยาลัยกับเป้าหมายของแต่ละหลักสูตร ปีการศึกษา 2560-2562

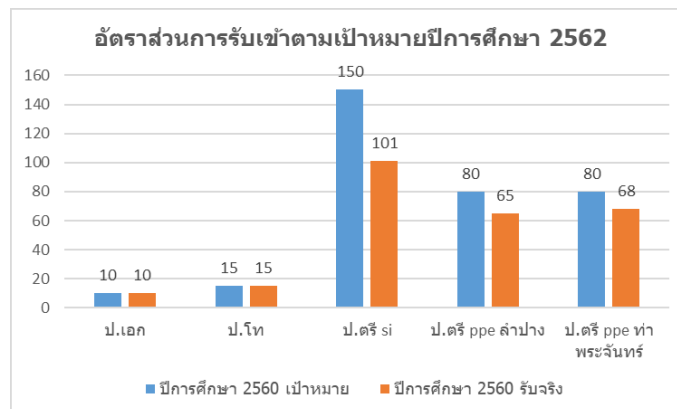
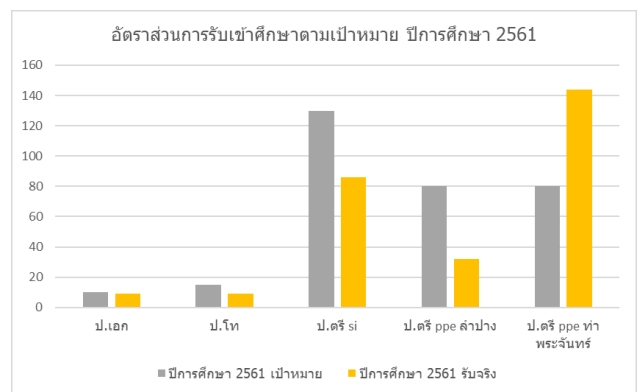
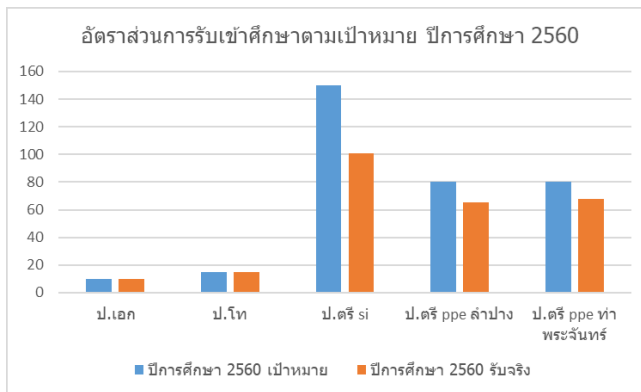

รายงานผลการดำเนินการตามแผนพัฒนา ปีการศึกษา 2562

วิทยาลัยสหวิทยาการ

เอกสารแนบ 1

ชื่อแผน	เป้าหมายความเป็นเลิศ	ผลการดำเนินงานตาม KPI วัดเป้าหมายความเป็นเลิศ (Lagging Indicators)			ผลการดำเนินงานตาม KPI วัดความสำเร็จของวิธีการ (Leading Indicators)			รายงานวิธีการที่ได้ดำเนินการไปสู่เป้าหมาย	ปัญหาอุปสรรค	การปรับปรุง/การดำเนินการต่อไป
		ชื่อ KPI	ค่าเป้าหมาย (ระบุหน่วย)	ผล	ชื่อ KPI	ค่าเป้าหมาย (ระบุหน่วย)	ผล			
		แผนปฏิบัติการสู่ความเป็นเลิศด้านวิจัย	ผลิตผลงานวิจัยที่มีคุณภาพ และนำไปใช้ประโยชน์อย่างบูรณาการและยั่งยืน	1 จำนวนผลงานวิจัยที่นำไปใช้ประโยชน์ / ก่อให้เกิดการเปลี่ยนแปลง (Impact)	5 ผลงาน	5 ผลงาน	1. ข้อตกลงความร่วมมือทางวิชาการ และวิจัยในระดับชาติและนานาชาติ			
2. จำนวนผลงานวิจัยของอาจารย์/นักวิจัยที่ตีพิมพ์ในวารสารวิชาการระดับนานาชาติบนฐานข้อมูล Scopus	5 บทความ	5 บทความ	2.โครงการเพิ่มศักยภาพทางวิชาการและการวิจัยให้แก่อาจารย์	ไม่น้อยกว่า 2 โครงการต่อปี	2 โครงการ	2 โครงการ	2. สร้างระบบนักวิจัยที่เลี้ยงให้อาจารย์ได้แลกเปลี่ยนความรู้เพิ่มศักยภาพทางด้านการวิจัย และวิชาการเพื่อสร้างโอกาสในการวิจัยและการตีพิมพ์ในระดับนานาชาติ			
					3.ค่าเฉลี่ยของจำนวนเงินทุนวิจัยภายนอกที่ได้รับต่ออาจารย์ประจำทั้งหมด	150,000 บาท/คน	189,947.00 บาท / คน	3. ส่งเสริมอาจารย์ให้มีการทำงานวิจัยและหาแหล่งทุนวิจัยสนับสนุนให้มากขึ้น		
					4.จำนวนผลงานที่เกิดจากความร่วมมือกับหน่วยงานภายนอก	8 ผลงาน	27 ผลงาน			

หมายเหตุ ในกรณีที่เป็นแผนหลายปีควรระบุค่าเป้าหมายทุกปี

แผนพัฒนาคุณภาพ หน่วยงาน วิทยาลัยสหวิทยาการ

ปีการศึกษา 2563

เอกสารแนบ 2

ชื่อแผน	เชื่อมโยงยุทธศาสตร์ มธ./คณะ	เป้าหมายความเป็นเลิศ	KPI วัดเป้าหมายความเป็นเลิศ (Lagging Indicators)		Strength/OFI/ ข้อมูลที่เกี่ยวข้อง	วิธีการไปสู่เป้าหมาย	KPI วัดความสำเร็จของวิธีการ (Leading Indicators)		ผู้รับผิดชอบ	วันเริ่มต้น-สิ้นสุดการดำเนินงาน	ความต้องการการสนับสนุนจาก มธ.
			ชื่อ KPI	ค่าเป้าหมาย (ระบุหน่วย)			ชื่อ KPI	ค่าเป้าหมาย * (ระบุหน่วย)			
แผนปฏิบัติการสู่ความเป็นเลิศด้านวิจัย	ประเด็นยุทธศาสตร์ที่ 2 สร้างสรรค์งานวิจัยและนวัตกรรมที่ก่อให้เกิดการเปลี่ยนแปลงในเชิงพัฒนาต่อสังคมไทยและสังคมโลก	ผลิตผลงานวิจัยที่มีคุณภาพและนำไปใช้ประโยชน์อย่างบูรณาการและยั่งยืน	1 จำนวนผลงานวิจัยที่นำไปใช้ประโยชน์ / ก่อให้เกิดการเปลี่ยนแปลง (Impact)	5 ผลงาน	ผลการดำเนินงานด้านกระบวนการบริหารการวิจัยทั้งเงินทุนวิจัย ภายนอก และการตีพิมพ์ทั้งในระดับชาติและนานาชาติบางยังไม่คงที่และมีโอกาสปรับปรุงให้ดีขึ้น	1. สร้างเครือข่ายการวิจัยระดับชาติและนานาชาติ 2. สร้างระบบนักวิจัยที่เลี้ยงให้อาจารย์ได้แลกเปลี่ยนความรู้เพิ่มศักยภาพทางด้านการวิจัย และวิชาการ เพื่อสร้างโอกาสในการวิจัยและการตีพิมพ์ในระดับนานาชาติ 3. ส่งเสริมอาจารย์ให้มีการทำงานวิจัย	1. ข้อตกลงความร่วมมือทางวิชาการและวิจัยในระดับชาติและนานาชาติ 2. โครงการเพิ่มศักยภาพทางวิชาการและการวิจัยให้แก่อาจารย์ 3. ค่าเฉลี่ยของจำนวนเงินทุนวิจัยภายนอกที่ได้รับต่ออาจารย์ประจำทั้งหมด	2 ข้อตกลง ไม่น้อยกว่า 2 โครงการต่อปี 150,000 บาท/คน	- คนบดี - รองคนบดีฝ่ายวิจัย	1 ต.ค. 63 - 30 ก.ย. 64	- งบประมาณ - จัดหาแหล่งทุนวิจัย

ชื่อแผน	เชื่อมโยงยุทธศาสตร์ มธ./คณะ	เป้าหมายความเป็นเลิศ	KPI วัดเป้าหมายความเป็นเลิศ (Lagging Indicators)		Strength/OFI/ข้อมูลที่เกี่ยวข้อง	วิธีการไปสู่เป้าหมาย	KPI วัดความสำเร็จของวิธีการ (Leading Indicators)		ผู้รับผิดชอบ	วันเริ่มต้น-สิ้นสุดการดำเนินงาน	ความต้องการการสนับสนุนจาก มธ.
			ชื่อ KPI	ค่าเป้าหมาย (ระบุหน่วย)			ชื่อ KPI	ค่าเป้าหมาย * (ระบุหน่วย)			
วิทยาลัยสหวิทยาการเพื่อสังคม	ประเด็นยุทธศาสตร์ที่ 4 มุ่งเน้นการเป็น “มหาวิทยาลัยเพื่อประชาชน” ที่ให้บริการวิชาการและบริการสุขภาพที่ได้มาตรฐานสากล	วิทยาลัยสหวิทยาการเป็นที่พึ่งของชุมชนและสังคมในด้านวิชาการและการพัฒนาความรู้เพื่อสร้างความปลอดภัยเปลี่ยนแปลงที่ดีขึ้นแก่ชุมชนและสังคม	จำนวนโครงการบริการวิชาการเพื่อสังคมที่ดำเนินการแล้วเสร็จ	20 โครงการต่อปี	มีการสนับสนุนชุมชนและพื้นที่ใกล้เคียงและได้ถอดบทเรียนองค์ความรู้ที่เกิดจากบริการวิชาการและจะช่วยเสริมสร้างความเข้มแข็งของชุมชน	สร้างเครือข่ายระหว่างวิทยาลัย กับ ชุมชน / สังคม ในการพัฒนา โจทย์วิจัย ร่วมกัน ซึ่งจะส่งผลต่อความสอดคล้องกับสภาพปัญหาและความต้องการของชุมชน/สังคม	1. จำนวนความร่วมมือทางวิชาการ / บริการวิชาการ แก่สังคมกับชุมชน 2. มีการสำรวจความต้องการของชุมชนถึงความต้องการ	5 ชุมชน กิจกรรมที่ให้บริการวิชาการเป็นกิจกรรมผ่านการสำรวจและตอบสนองความต้องการพัฒนาชุมชนและสังคมอย่างน้อย 2 โครงการจากโครงการทั้งหมด	- คนบดี - รองคนบดีฝ่ายวิชาการ	1 ต.ค. 63 - 30 ก.ย. 64	งบประมาณ

หมายเหตุ * ในกรณีที่แผนหลายปีควรระบุค่าเป้าหมายทุกปี